THE OFFICIAL NEWSLETTER OF B-ENGLISH SCHOOL

THE BEE TIMES

VOLUME 9

APRIL 2024

WWW.B-ENGLISH.CZ

VŮDČÍ SCHOPNOSTI

Jak si představujete dobrého manažera? Jaké by měl mít vlastnosti? Podle metodiky Skills Builder se žáci v uplynulém měsíci učili, čeho by si jako manažeři měli všímat a jak pracovat s týmem, aby došli k vytyčenému cíli. Mladší žáci se museli nejprve naučit rozeznat a pojmenovat vlastní emoce. V dalším kroku se učili, jak podporovat druhé při rozhodování nebo dokončování úkolů. Také se dozvěděli, že správný vedoucí by měl znát členy svého týmu, aby je uměl správně motivovat.

Co Vy, pracovali jste někdy v týmu? A byli jste někdy součástí týmu, kde se nikdo jiný nesnažil, jen Vy? Žáci druhého ročníku si takovou situaci vyzkoušeli. Cílem jejich práce bylo vytvořit herbář. Ale co když se v týmu snaží jen jeden? Jak asi taková práce dopadla a jak se cítil ten jeden, který vše udělal sám? Naši žáci již pochopili, že každý v týmu má svou úlohu i míru odpovědnosti a sám vedoucí se bez podpory ostatních dostane do cíle jen s velkou námahou.

Tyto a další nabyté poznatky využijeme i v příštím měsíci, kdy se zaměříme na týmovou práci. Nejprve si vysvětlíme, proč je užitečné pracovat v týmu a poté budeme pracovat na tom, aby každý z nás byl svému týmu přínosem.

Denisa Cejnarová

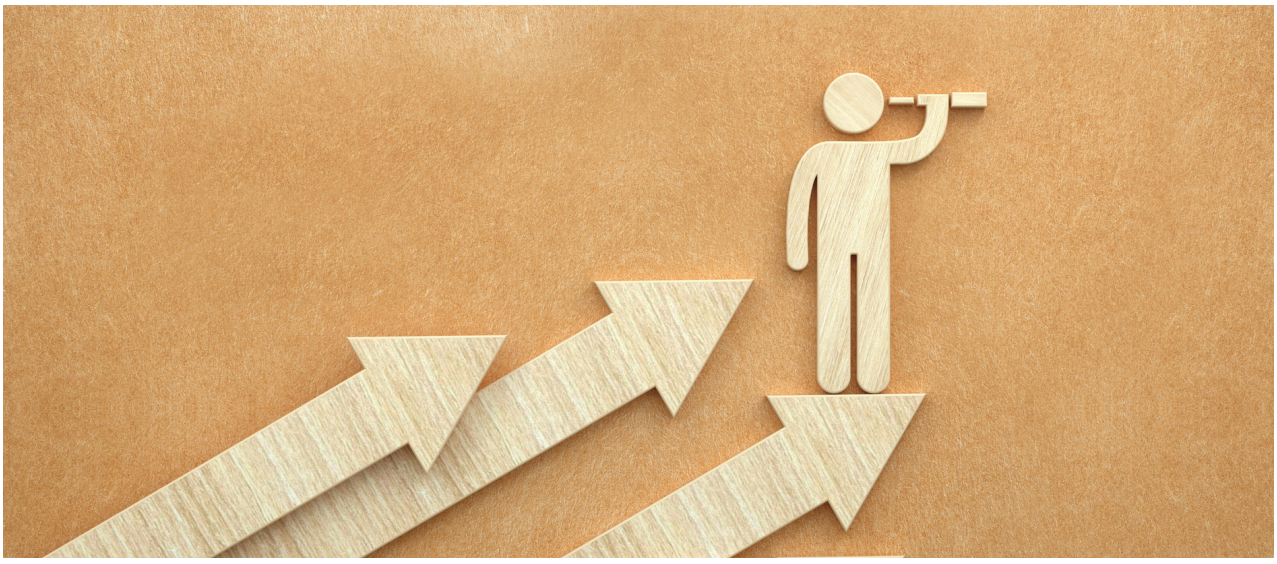

PRVŇÁČCI V ZOO

Vzhledem k našemu tématu projektů Creative Thinking „ Zvířata kolem nás“, jsme se rozhodli, že pojedeme načerpat inspiraci do ZOO Plzeň. Obvykle nás zajímají pouze zvířátka samotná. Ale tentokrát jsme se zaměřili i na popisky u jednotlivých výběhů. Jsou zde zaznamenány ty nejdůležitější informace, a to bylo pro nás důležité. Dozvěděli jsme se, že v našich projektech bychom měli zmínit odkud zvíře pochází, jak se stravuje, kolik váží, jestli žije ve skupině, nebo jako samotář. Důležitá byla i mláďata a následná starost o ně. Procházka plzeňskou ZOO nám byla velkou inspirací a možná i díky ní jsme zvládli naše projekty tak skvěle.

Martina Podhrazská

ŠKOLA V PŘÍRODĚ

ŠUMAVA

Třetí dubnový týden se druháci vydali na Šumavu do hotelu Srní na plavecký kurz. Všichni si za své úsilí a překonávání vlastních limitů zaslouží velkou pochvalu. Většina žáků byli plavci a zaměřovali se na zdokonalování plaveckého způsobu prsa a znak. Na konci prokázali svou dovednost plaváním na vzdálenost 200 m. Pro některé děti to však byla prvotní zkušenost a za týden se naučili plavat a přeplavat 25 m. I přes náročnost a intenzitu výuky plavání jsme každý den vyráželi do přírody, užívali si aprílového počasí a seznámili se s některými ohroženými druhy zvířat. Prošli si mravenčí stezku, postavili domečky v lese, hráli hry, prošli stezkou odvahy a díky sněhové nadílce stavěli i sněhuláky. Byl to bezva nezapomenutelný týden.

Jana Lakomá

3. ROČNÍK NA ŠUMAVĚ

Posíláme krásné pozdravy ze Srní. Dojeli jsme v pořádku a máme krásné ubytování. Už jsme byli plavat a na krátké vycházce. Děti jsou skvělé. Všechny moc zdravíme 🙋‍♀️🙋🏻 Krásný večer, posíláme pár foteček z dnešního dne.

Plavání, vycházka Mravenčí stezkou s plněním úkolů a večerní Bowling. Chvíli sněží, chvíli slunce, ale nálada naší party je stále skvělá. Dobrou noc 😊.

Dnešní den jsme trénovali plavecký styl na zítřejší závěrečnou lekci. Zvládli jsme i okruh okolo Sedla s krásnou Klostermanovou vyhlidkou. Závěrem dne byla noční výprava do lesa. Nechyběla pohádka na dobrou noc pozdrav rodičům.

Přejeme krásnou dobrou noc 😊 Posílám poslední foto těch nejúžasnějších dětí.I když to bylo fyzicky náročné, myslím, že si to všichni užili. Moc dekuji i Vám, rodičům, za skvělou podporu. ♥️

CREATIVE THINKING

V posledních měsících se žáci věnovali projektům Creative Thinking, které nabízejí prostor pro projev jejich kreativity a zájmů. Každý žák si vybral téma, které ho zajímá, a připravil na něj projekt. Poté měli žáci v rámci každé třídy příležitost prezentovat své práce ostatním spolužákům a rodičům. Prezentace byly různorodé - od klasických prezentací, video prezentací až po názorné ukázky.

Díky pestrosti zájmů bylo témat opravdu mnoho. Někteří se zabývali zvířaty, jiní historií , filmy nebo pohybem. Některé děti se tohoto úkolu zhostily opravdu neuvěřitelně a díky tomu jsme mohli vidět opravdu krásné prezentace a projekty.

Tato každoroční aktivita nás všechny inspiruje a baví. Přináší nám nové poznatky a těšíme se na další témata, která budeme zkoumat a představovat ostatním.

Eliška Binková

DŮM PŘÍRODY

Den Země jsme si zašli užít do nově otevřeného areálu Domu přírody Brd u Strašic v prostorách loveckého zámečku Tři trubky.

Cesta vede podél říčky Klabava, kde kvete v tomto období mnoho chráněných druhů rostlin, zelenají se malebná zákoutí říčky. Na místě se nás ujala lesní pedagožka, od které jsme v první části dostali pracovní listy. Odpovědi jsme našli v expozici a také při zhlédnutí videa o CHKO Brdy. Poté jsme si měli možnost prohlédnout vycpaná zvířata, jejích lebky, paroží, osahat kožešiny a vyzkoušet své vědomosti o lesní zvěři. Další informace jsme získali v lese o kořenovém systému, rozmnožování a výsadbě stromů. Vyzkoušeli jsme si jeden ze způsobů přemisťování semen stromů.

Velký obdiv patří všem, kteří se o ochranu přírody starají a snaží se vzdělávat mladou generaci ve vztahu k přírodě. Výlet byl plný zážitků a těšíme se na další podobnou akci.

Olga Zítková

CO S VĚCMI, KTERÉ UŽ NEPOTŘEBUJEME?

Letošní školní rok nám ve 4. B celou výukou prostupuje téma ochrana životního prostředí. Na výletech i ve škole se snažíme přicházet na souvislosti mezi našim chováním a životem ostatních živočichů a rostlin na planetě Zemi. Děti objevují, že spousta změn k lepšímu není závislá pouze na chování dospělých, ale je možná i díky nim. Příkladů už děti objevily nespočet - stačí chtít, nemyslet jen na svoje pohodlí a mít oči kolem sebe více otevřené.

Jedna z aktivit, která měla velký význam pro všechny zúčastněné, byl třídní SWAP. Děti si prošly své pokojíčky a vybraly věci, které už nepotřebovaly. Nevyužité oblečení, hračky, hrnečky, knížky a jiné drobnosti nám nemusí totiž zabírat místo a chytat na sebe prach. Pokud jsou pěkné, nemusí skončit ani v koši. Myšlenka, že si stále funkční věci můžeme vyměňovat, navíc úplně zdarma, byla pro některé děti těžko pochopitelná.

Premiérový třídní SWAP proběhl během několika minut, vystavené předměty se ani neohřály a naprostá většina našla i svého nového majitele. Navíc, všechny úlovky byly od kamarádů a přinesly tak dětem úplně jinou energii, než cokoliv nového a zabaleného z obchodu.

Pokud tedy máte doma jakoukoli věc v pěkném stavu a už vám nepřináší ani užitek ani radost, není nic jednoduššího než vše sbalit a podívat se na jeden z mnoha SWAPů, které s v Berouně a okolí často konají. Protřídíte si domov, možná uděláte někomu velkou radost a kdo ví, třeba si i něco odnesete, jako naše děti v B-English.

Zuzana Šlajsová

DUBEN V MŠ

Měsíc duben patřil v MŠ zvířátkům. Poznávali jsme zvířátka, která žijí na statku, v lese, ale i ta, která můžeme vidět jenom v zoologických zahradách. V pondělí 22. dubna nás čekal výlet do Zooparku Zájezd u Kladna, kde děti viděly spoustu zajímavých živočichů.

Největší radost děti měly z lemurů a opic, protože se předváděli a dělali směšné pózy. Na konci Zoo si děti mohly pohrát na velkém dětském hřišti a náramně si to užily.

Kateřina Taušová

ZÁPISY DO ZŠ

S příchodem jara začíná také období zápisů do prvních tříd základní školy, významný milník v životě každého dítěte i jeho rodiny. Tento akt symbolizuje přechod z dětství do školního věku a otevírá dveře k novým znalostem, dovednostem a přátelstvím. Zápis do školy přináší nejen radost a očekávání, ale také zodpovědnost a nové výzvy.

Děti i rodiče dorazili k zápisu plni nadšení a očekávání, protože se na tento výjimečný den moc těšili. Pro děti to bylo jejich první setkání se školním prostředím, a my jsme se snažili udělat všechno pro to, aby se u nás cítily pohodlně.

Během zápisu se děti seznámily se svou budoucí paní učitelkou, která se na ně už teď velice těší. Všichni přišli připraveni a ukázali nám své dovednosti v pojmenovávání barev, tvarů, čísel, písmen.

Děkujeme za důvěru, se kterou nám svěřujete své děti. Budeme se snažit vytvořit prostředí plné pozitivních zážitků, učení a rozvoje, které jim umožní růst.

Eliška Binková

MATEMATICKÝ KLOKAN

Mezinárodně koordinovaná soutěž Matematický klokan byla vytvořena podle obdobné soutěže, která byla v osmdesátých letech minulého století pořádána v Austrálii. Od roku 1991, kdy se konal první ročník ve Francii, se rozšířila do zemí Evropy a postupně i na další kontinenty. V roce 2016 se již této soutěže účastnilo přes 6 milionů soutěžících z více než 60 zemí celého světa. Mezinárodní koordinační centrum je v Paříži.

Soutěžící jsou podle věku rozděleni do 6 kategorií: Cvrček (2. – 3. třída ZŠ), Klokánek (4. – 5. třída ZŠ), Benjamín (6. – 7. třída ZŠ), Kadet (8. – 9. třída ZŠ), Junior (1. – 2. ročník SŠ) a Student (3. – 4. ročník SŠ).

V ČR se soutěž Matematický klokan konala poprvé v roce 1995. Pořadatelem Klokana v ČR je Jednota českých matematiků a fyziků ve spolupráci s Katedrou matematiky PdF UP a Katedrou algebry a geometrie PřF UP v Olomouci. V olomouckém centru se vyhodnocují statistické výsledky za celou Českou republiku, nejlepší řešitelé v každé kategorii jsou odměněni věcnou cenou.

V letošním školním roce se do této prestižní mezinárodní soutěže zapojili všichni žáci naší školy. Velkým přínosem totiž je, že soutěžní úlohy jsou jiné, než ty "školní". Svou podstatou tak přispívají k rozvoji logického myšlení. Bez ohledu na umístění v soutěži jsou tak "vítězové" vlastně všichni.

Pokud vás i přesto zajímá, jak naši řešitelé ve velké konkurenci uspěli, podívejte se na jejich výsledky do přehledné tabulky.

Nejlepším řešitelům gratulujeme a už teď se těšíme na příští ročník.

Marcela Duffková

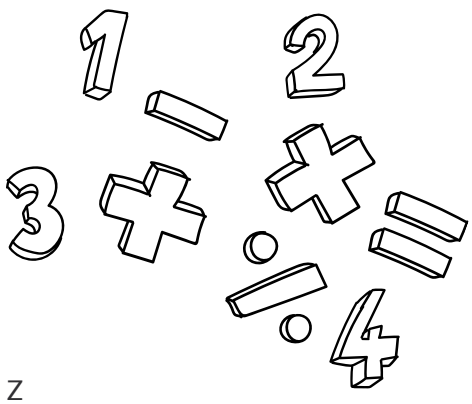

DUBEN

VE ŠKOLNÍ DRUŽINĚ

Měsíc duben nám ve družině zpestřili hned dva hosté. Tím prvním byla Michaela Doležalová, zdravotní sestra ze zubní kliniky „Váš úsměv“. Dětem přinesla modelovou ukázku dutiny ústní, na které si mohly pod odborným dohledem zkusit správné čištění zubů. Sestřička nám prozradila zajímavost o bonbonech, že lepší jsou pro zuby měkké bonbony, protože nevydrží v puse tak dlouho jako ty tvrdé a působení cukru na zuby je tak kratší. Povídala nám také o tom, jak vzniká kaz, jak mu předcházet, jak se ho zbavit, a proč je dobré chodit na preventivní prohlídky.

Druhým hostem byli manželé Svobodovi, včelaři z Vižiny. Od nich jsme se nejprve dozvěděli plno zajímavých informací o včelách. Třebaže kukla plave v takzvané mateří kašičce. Že královna matka má delší zadní část, aby mohla klást vajíčka hlouběji. A že je označována každý rok jinou barvou. Nakonec následovala ukázka živých včel na plástvi a venku zkouška vykuřovadla, které si děti mohly vyzkoušet.

Hana Krseková

SLEDUJTE NÁS ...

benglish_school BENGLISHskola

KVĚTEN

V B-ENGLISH

1.KVĚTNA
STÁTNÍ SVÁTEK

8. KVĚTNA
STÁTNÍ SVÁTEK

13. KVĚTNA
MINI MASTERCHEF

16. KVĚTNA
AKADEMIE KE DNI MATEK

22. KVĚTNA
VODÁCKÝ KURZ

27. KVĚTNA
HÁLA CUP

31. KVĚTNA
DEN DĚTÍ

WWW.B-ENGLISH.CZ

grafické zpracování Eliška Binková
jazyková korektura Anna Petráková, Zuzana Šlajsová